

Beschäftigungsverhältnisse und Finanzierung

Befunde zur Situation Promovierender

Dr. Kolja Briedis

UniWiND-Tagung
"Für moderne Promotionskultur(en)"
(Uni Hamburg, online)

29. September 2021

DZHW

Deutsches Zentrum für
Hochschul- und Wissenschaftsforschung ■

Beschäftigungsverhältnisse

Befristungsquoten (in %)

Prä-Docs

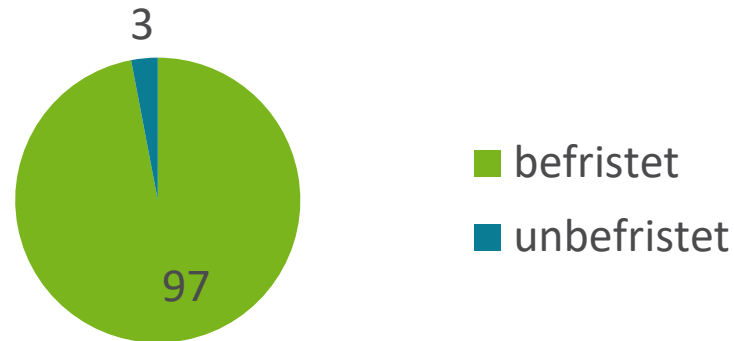

Post-Docs

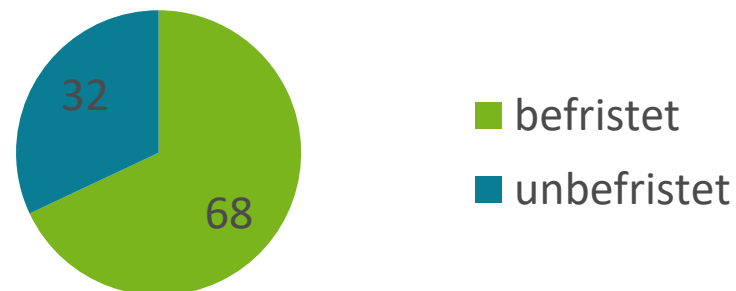

Quelle: Ambrasat 2021, S. 8

Beschäftigungsverhältnisse

Befristungsquoten von Promovierenden (in %)

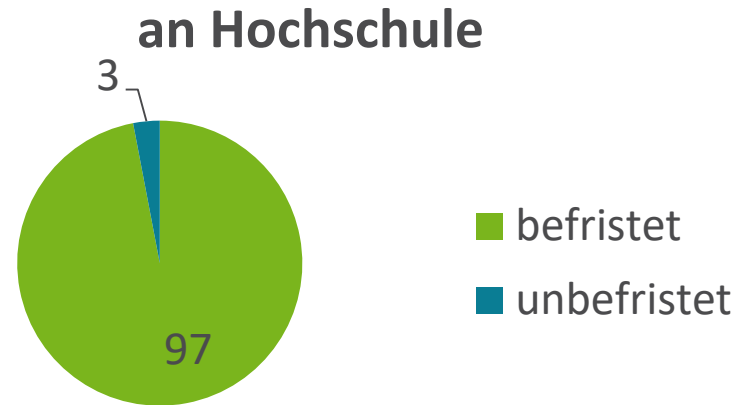

außerhalb der Hochschule

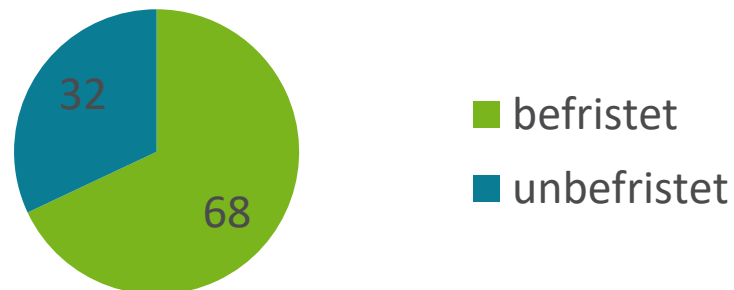

Quelle: www.nacaps-datenportal.de

Vertragslaufzeiten

Tab. B18: Vertragslaufzeiten, Anzahl der befristeten Verträge und gewünschte Mindestvertragslaufzeit vom wissenschaftlichen Nachwuchs 2016

Beschäftigte an Universitäten und gleichgestellten Hochschulen			
	Promovierende	Post-docs	n
Gesamtlaufzeit des aktuellen Vertrags (in Monaten)			
Arithmetisches Mittel	22,1	27,5	Nur befristet Beschäftigte mit gültigen Angaben Promovierende: 1.721 Post-docs: 1.315
Median	24	24	
Anzahl befristeter Verträge seit erster Tätigkeit in der Wissenschaft			
Arithmetisches Mittel	3,4	6,3	Alle Personen mit gültigen Angaben Promovierende: 1.748 Post-docs: 1.829
Median	3	5	

Quelle: Wissenschaftlerbefragung 2016; eigene Berechnungen

Quelle: Bundesbericht wissenschaftlicher Nachwuchs 2021, S. 116

Vertragslaufzeiten (Anteile in %)

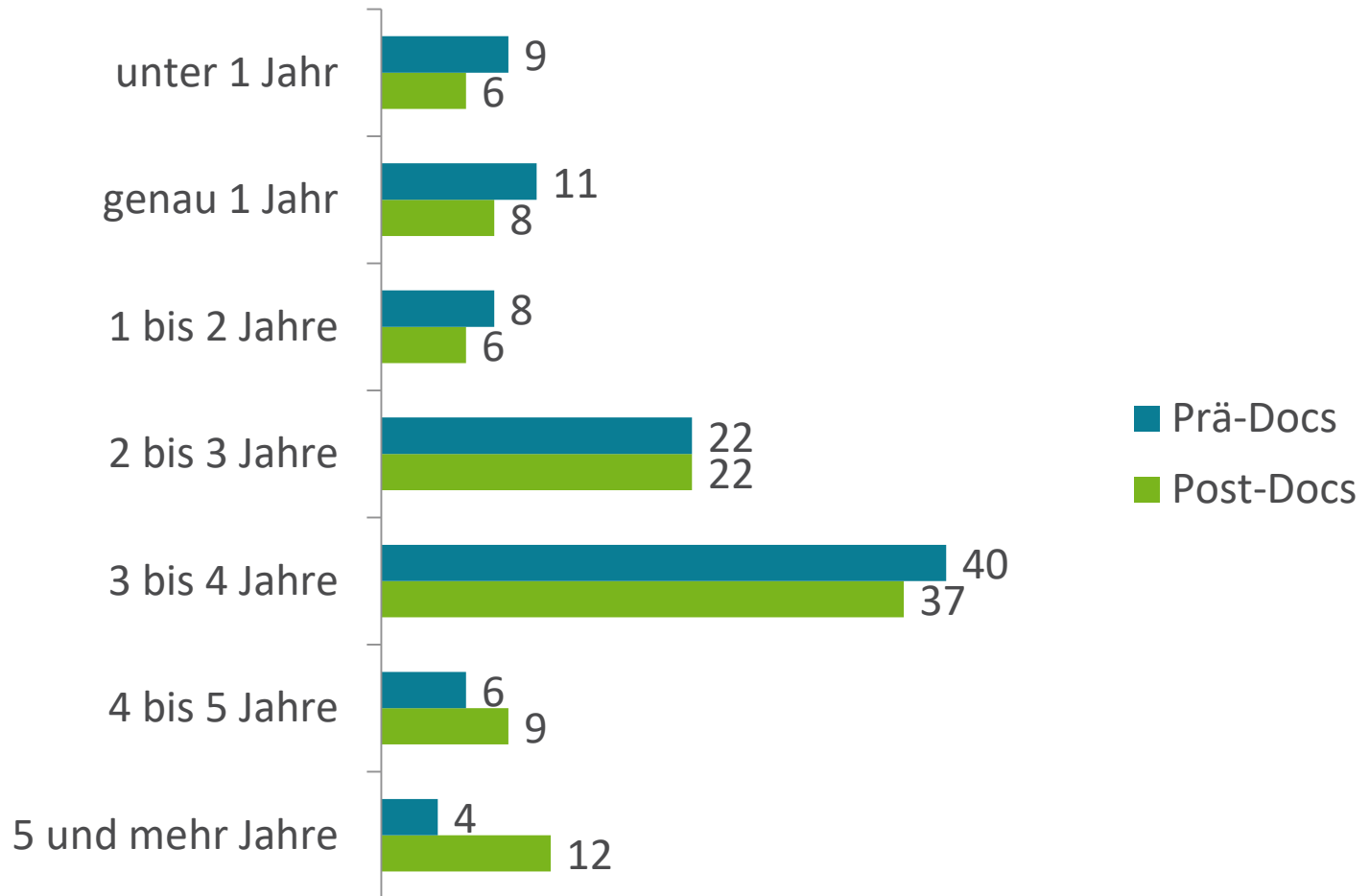

Quelle: Ambrasat 2021, S. 10

Durchschnittliche Promotionsdauer

Abb. B46: Promotionsdauer 2018 nach Fächergruppen und Geschlecht (in Jahren)

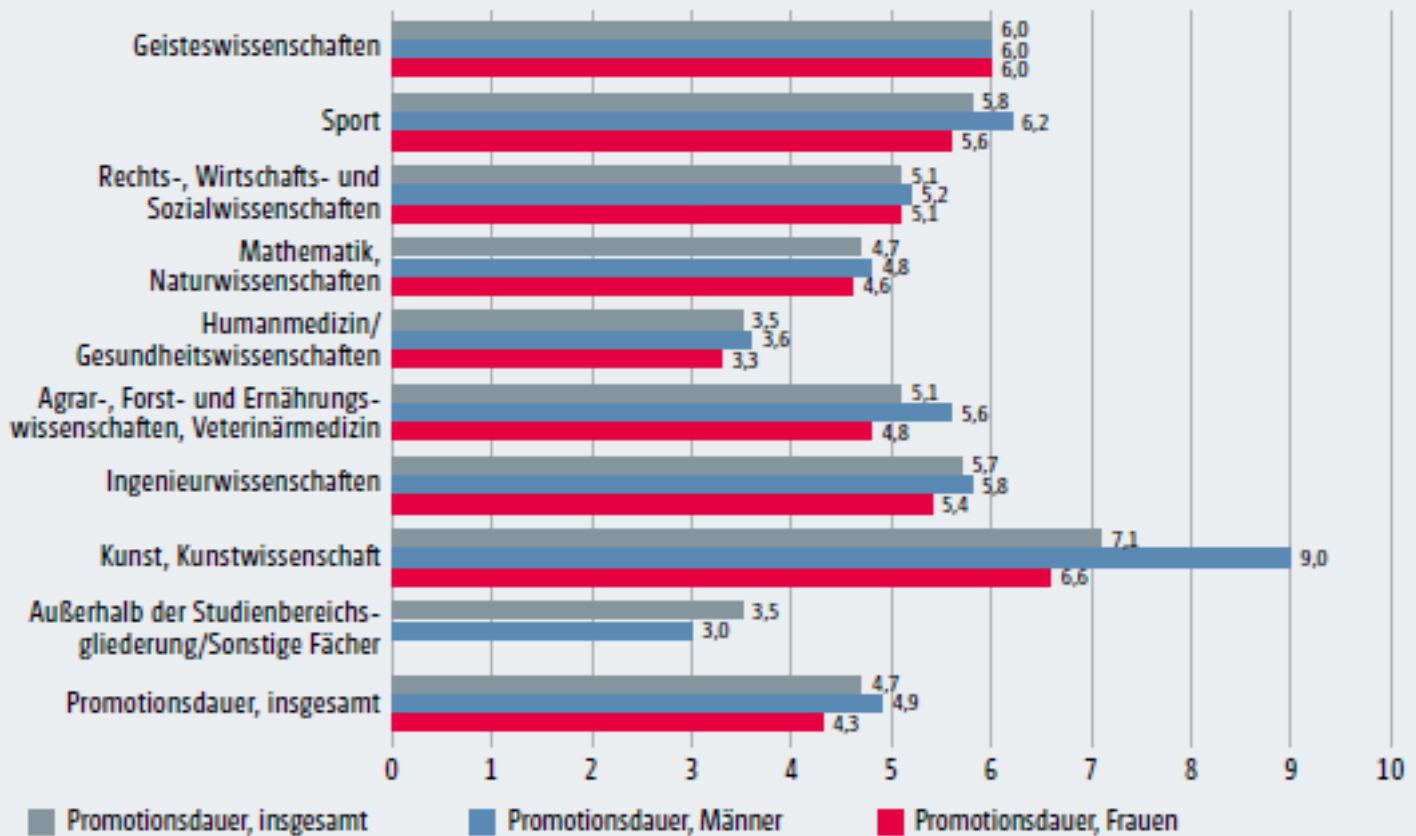

Quellen: Statistisches Bundesamt (2019): Studierendenstatistik WS 2018/19, Sonderauswertung; Statistisches Bundesamt (2019): Prüfungsstatistik 2018, Sonderauswertung; eigene Berechnung

Quelle: Bundesbericht wissenschaftlicher Nachwuchs 2021, S.138

Durchschnittliche Promotionsdauer

Abbildung 1:
Verteilung der Promotionsdauern der im Jahr 2018 beendeten Promotionen (in Prozent)

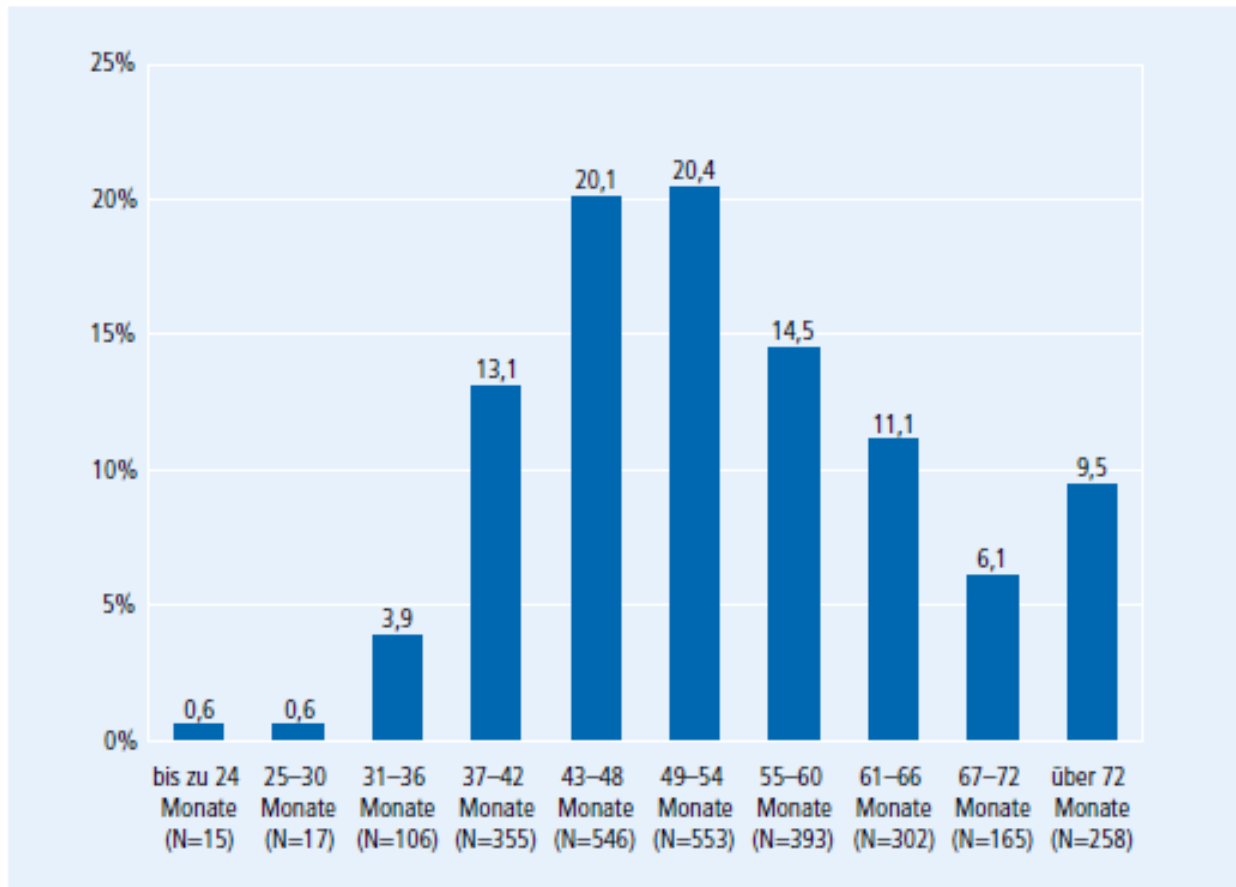

Datenbasis und Quelle:

Jährliche Erhebung in Koordinierten Programmen 2018 und 2019. Berücksichtigt sind Personen, die ihre Promotion im Jahr 2018 beendet haben (N=2.710).

Quelle: Deutsche Forschungsgemeinschaft 2021, S.12

Monatliche Nettoeinnahmen insgesamt

(in Euro, nach Haupteinkommensquelle, mehrere Quellen möglich)

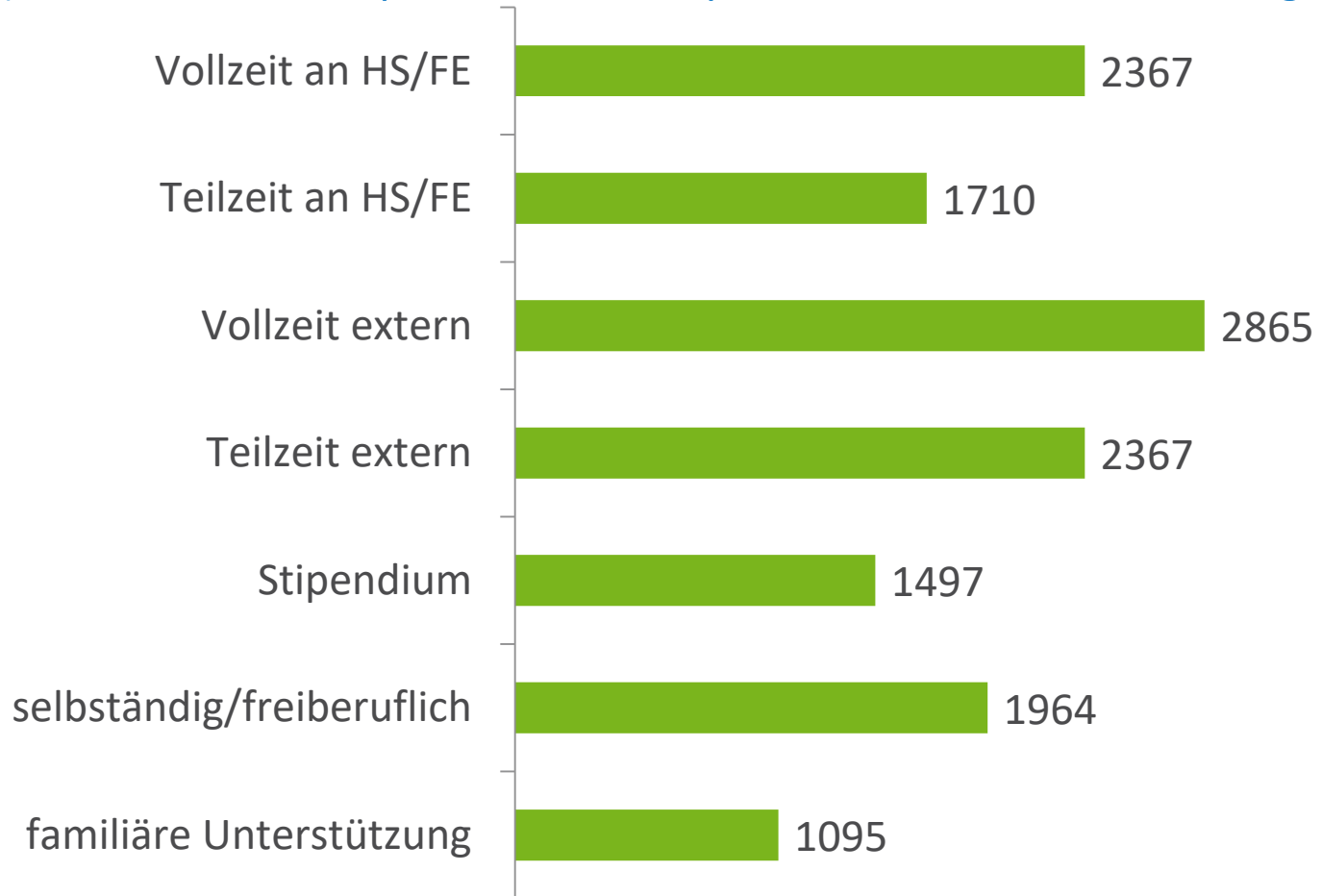

Quelle: Wegner 2020, S. 7

Subjektive Einschätzung der Finanzsituation

(Werte 4 „trifft eher zu“ oder 5 „trifft völlig zu“ zur Aussage „Ich kann mit meinem Einkommen meinen Lebensunterhalt gut bestreiten“, Anteile in %)

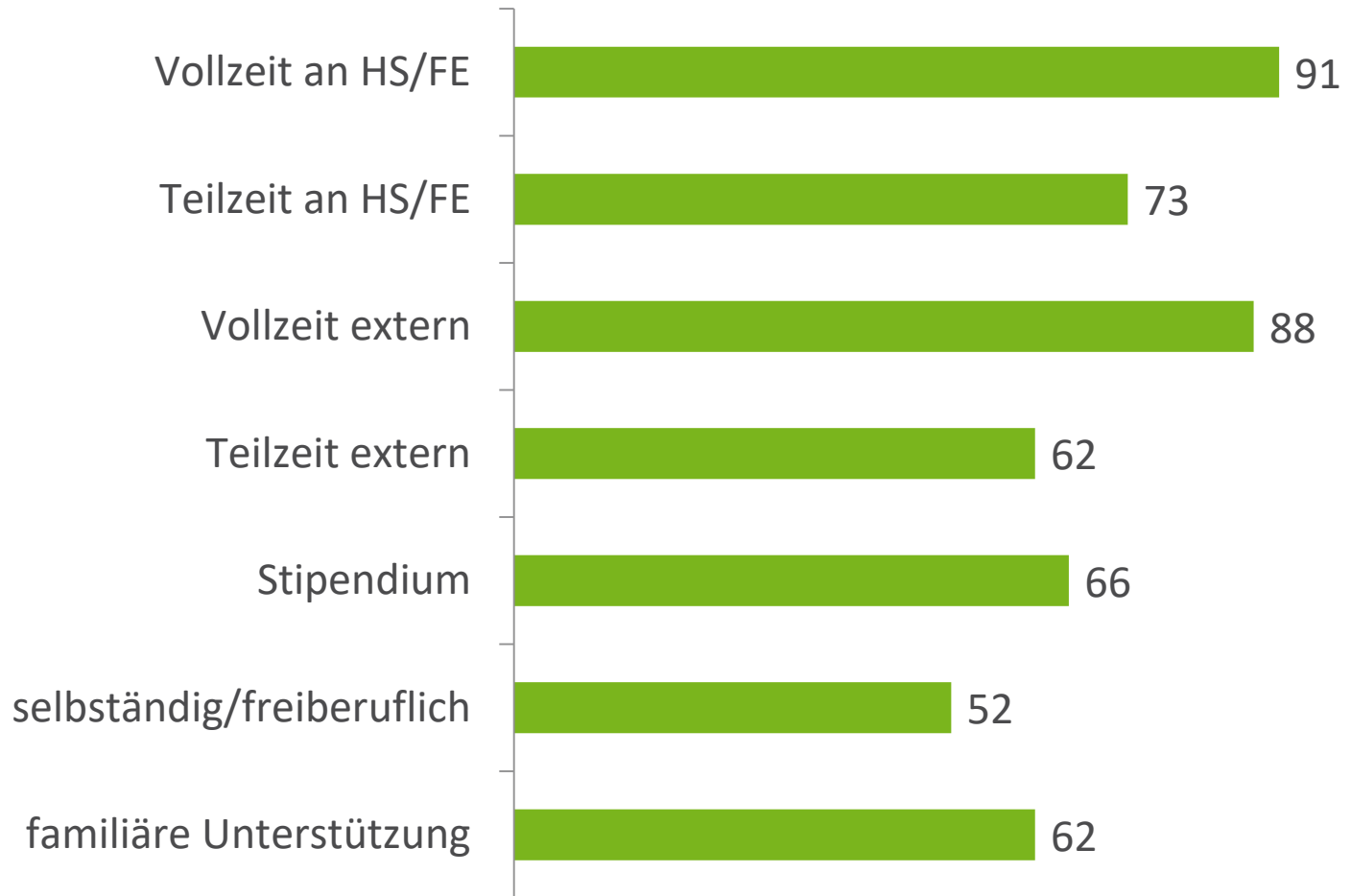

Quelle: Wegner 2020, S. 8

Finanzierungslücken und Zahl der Phasen

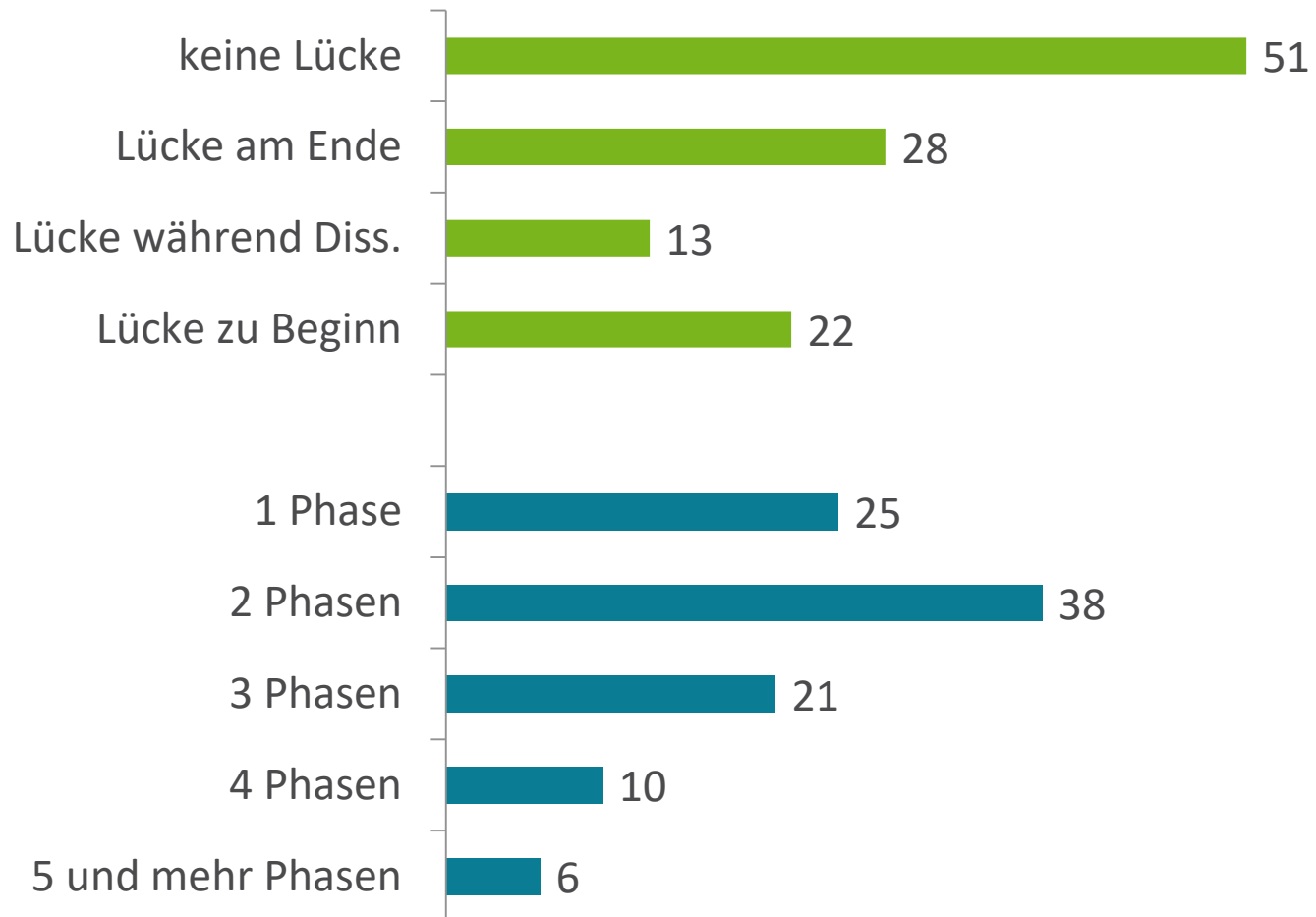

Quelle: Ambrasat/Martens (im Erscheinen)

Finanzierungsphasen

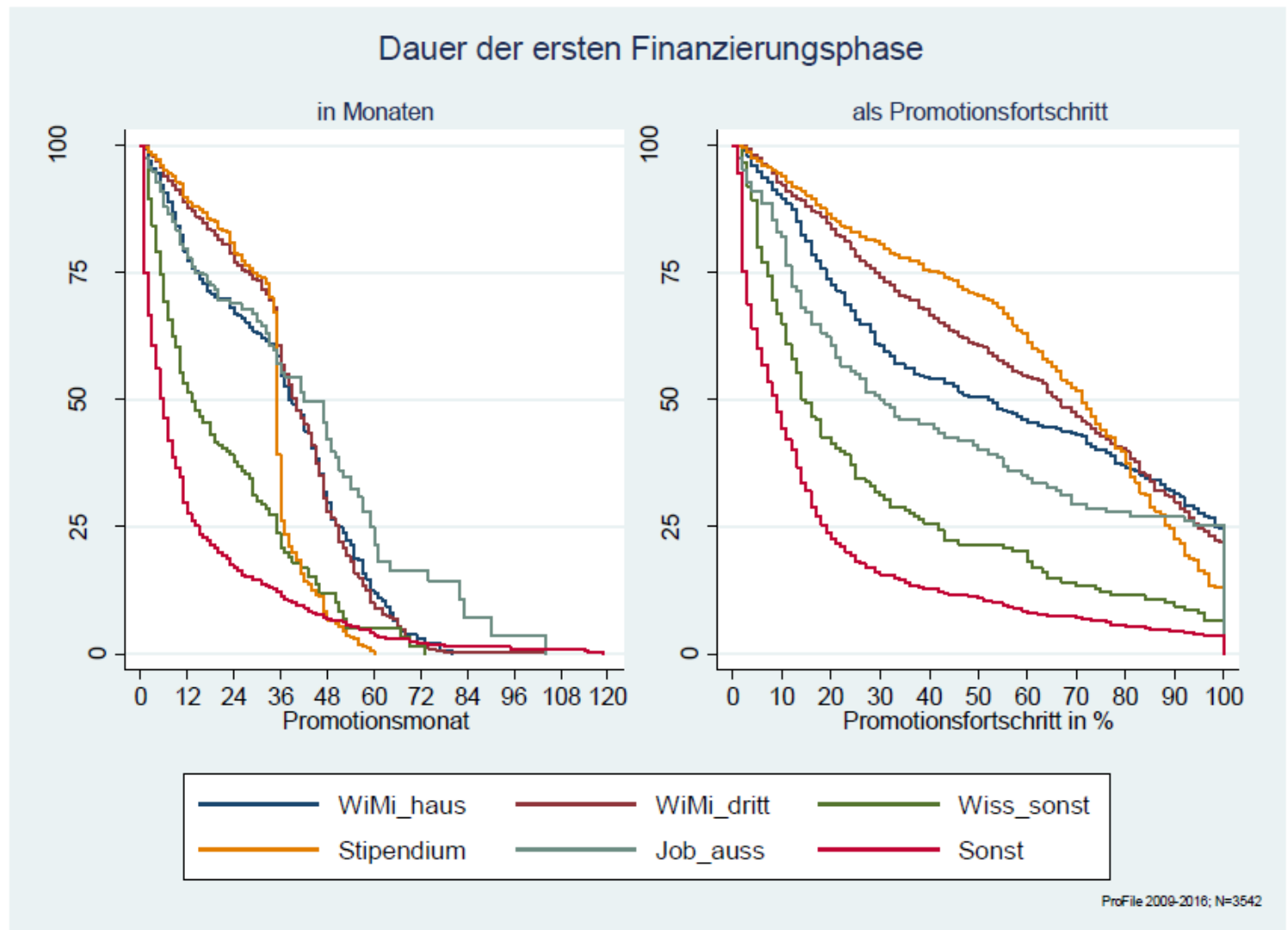

Quelle: Ambrasat/Martens (im Erscheinen)

Finanzierungsphasen

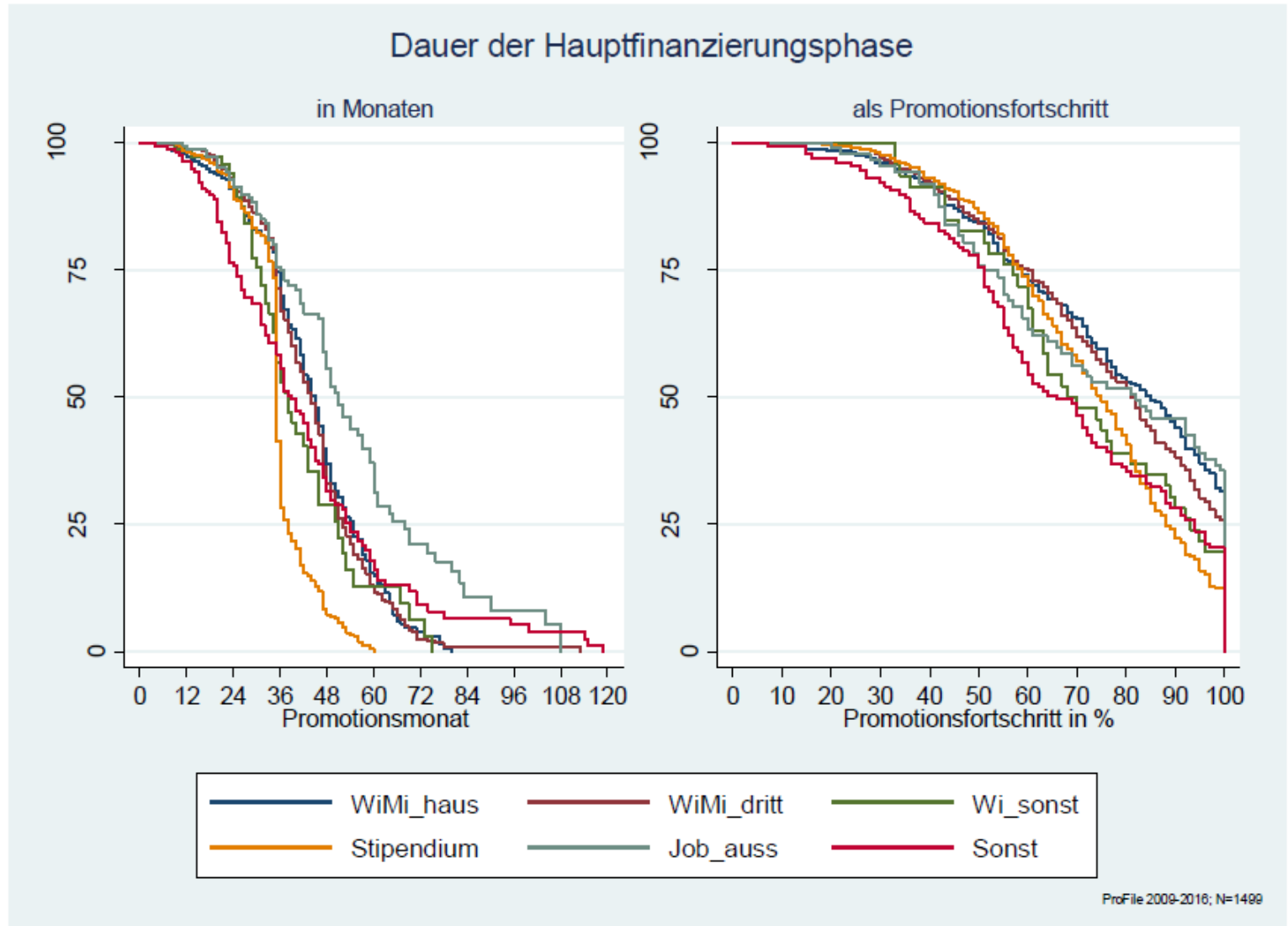

Quelle: Ambrasat/Martens (im Erscheinen)

Gründe für Abbruchgedanken (Werte 1+2 sowie 4+5 einer 5er-Skala von 1 = gar keine Rolle bis 5 = sehr große Rolle, in %)

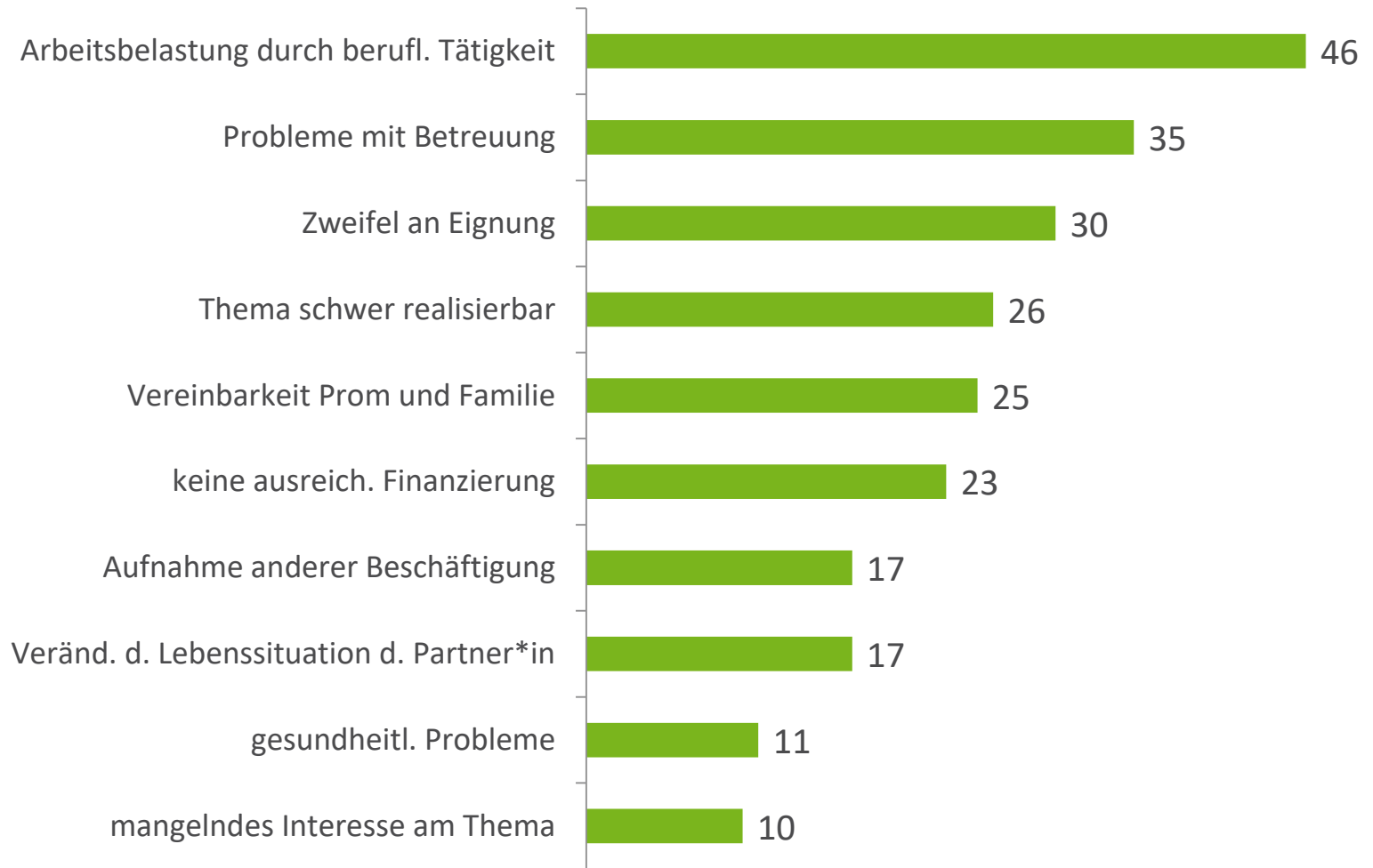

Quelle: eigene Berechnungen mit Nacaps-Daten (Nacaps 2018.1)

Wöchentliche Arbeitszeiten

(vertraglich vereinbarte Arbeitszeit und Überstunden, in Stunden)

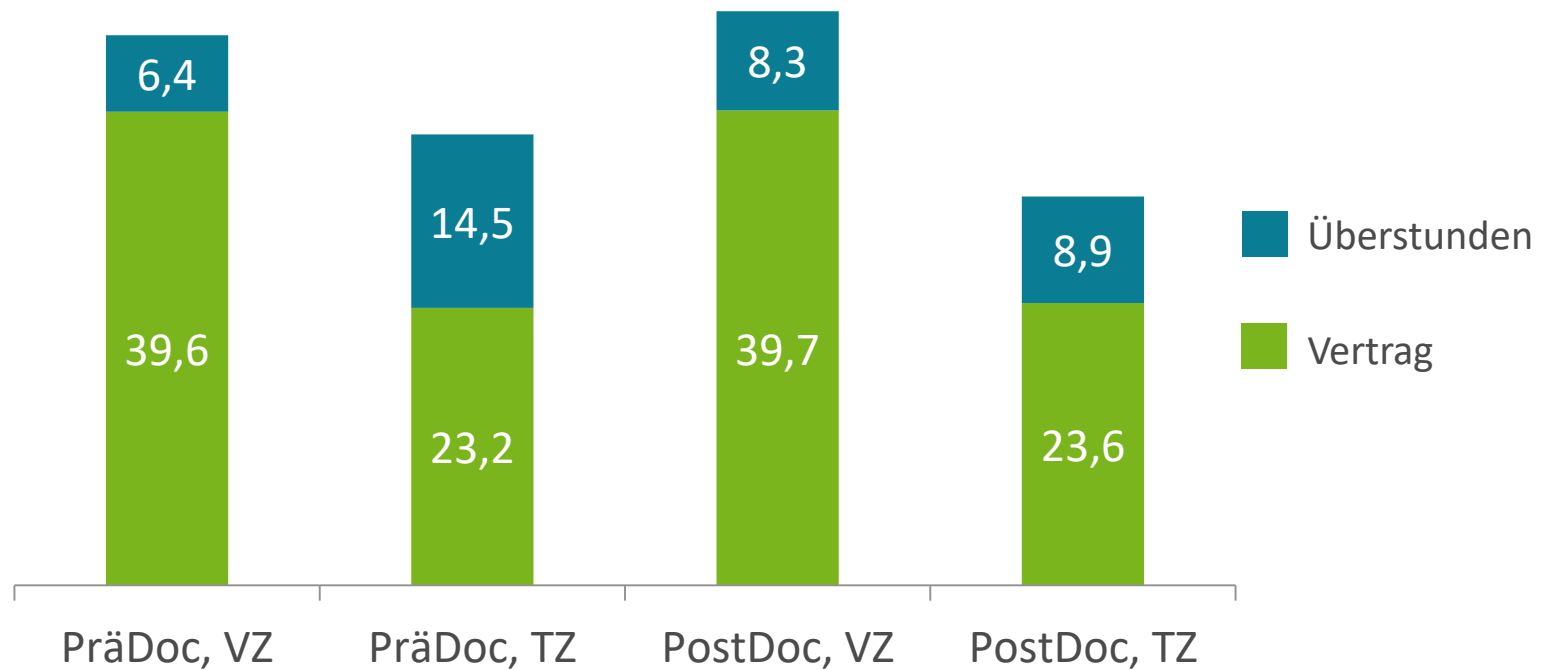

Quelle: Ambrasat 2021, S. 12

Zeit für die Promotion bei Promovierenden

(Stunden pro Woche)

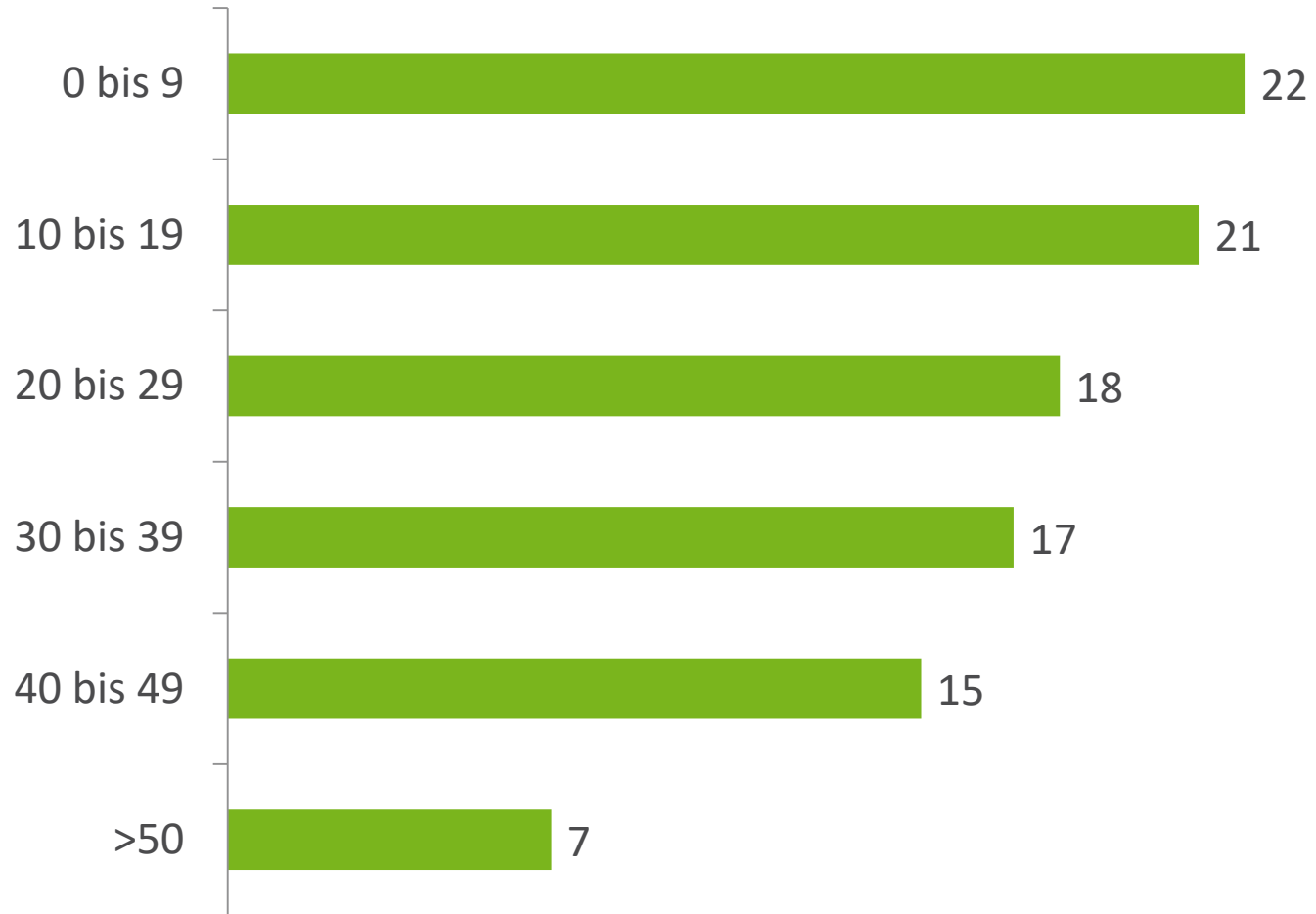

Quelle: www.nacaps-datenportal.de

Vielen Dank

Dr. Kolja Briedis
briedis@dzhw.eu



Quellen

Ambrasat, Jens (2021): Zur Arbeitssituation des wissenschaftlichen Mittelbaus in Deutschland. In Holderberg, P., & Seipel, C. (Hrsg.), *Der wissenschaftliche Mittelbau – Arbeit, Hochschule, Demokratie*. Weinheim & Basel: Beltz Juventa.

Ambrasat, Jens, & Martens, Bernd (2021): Stabilität oder Krisengefahr? Die Finanzierung von Promotionen im Verlauf. In Korff, S., & Truschkat, I. (Hrsg.), *Übergänge in Wissenschaftskarrieren*. Wiesbaden: Springer VS.

Deutsche Forschungsgemeinschaft (2021): Sprint oder Marathon? Die Dauer von Promotionen in DFG-geförderten Verbänden. Bonn: DFG.

Konsortium Bundesbericht Wissenschaftlicher Nachwuchs (2021): Bundesbericht wissenschaftlicher Nachwuchs 2021. Statistische Daten und Forschungsbefunde zu Promovierenden und Promovierten in Deutschland. Bielefeld: wbv.

Wegner, Antje (2020): Die Finanzierungs- und Beschäftigungssituation Promovierender: Aktuelle Ergebnisse der National Academics Panel Study. (DZHW Brief 4 | 2020). Hannover: DZHW.